



一般社団法人山口県中小企業経営者協会
山口県南中小企業経営者協会
令和6年度通常総会

日 時 令和6年6月13日(木) 18時00分より

場 所 国際ホテル宇部

令和6年度通常総会 議案

第1号議案

令和5年度事業報告および決算報告について

| | | |
|------------------|-------|-----|
| 令和5年度重点施策および事業報告 | ----- | 1~2 |
| 令和5年度決算報告 | ----- | 3 |
| 監査報告書 | ----- | 4 |

資料

| | | |
|------------------------|-------|---|
| カウントダウン2024inUBE収支報告 | ----- | 5 |
| カウントダウン2024inUBE協賛企業名簿 | ----- | 6 |

第2号議案

令和6年度事業計画および予算について

| | | |
|---------------------|-------|-----|
| 令和6年度重点施策および事業計画(案) | ----- | 7~8 |
| 令和6年度予算(案) | ----- | 9 |

他資料

| | | |
|----------------------|-------|-------|
| 令和6年度委員会組織および職務分掌(案) | ----- | 10~11 |
| 令和5年度会員拡大協力者名簿 | ----- | 12 |

第1号議案 令和5年度事業報告及び決算報告

1. 令和5年度重点施策と事業報告

1) 令和5年度重点施策

- 新型コロナウイルス感染症による行動制限が緩和された今、本年度は従来規模の事業活動を行っていく。さらに事業内容を見直し、会員の参加向上を図る。
- 会の運営状況の広報と会と会員のコミュニケーションツールとして「けんなん中経協だより」の継続と内容の充実を図る。
- 会員増強目標100社を掲げ活動すると同時に退会会員の減少に努める。

2) 令和5年度事業報告

新型コロナウイルス感染症が5類に移行、行動制限が緩和された中、活動全般について、計画された事業はすべて開催することができ、内容も従来規模以上の成果がありました。

● 県南中経協主管事業

第34回本部通常総会は県南中経協が担当し、県南中経協通常総会と同日開催しました。特別講演会は講師に山口大学大学院技術経営研究科特命教授 林裕子氏をお招きし「アフターコロナ時代のシナリオ」と題して講演をいただきました。講演会、交流懇親会は県下の会員、来賓を含め118名の参加をいただき、盛大に行うことができました。

カウントダウン2024inUBEは事業委員会メンバーが10月より準備にとりかかり、内容、規模共に従来以上の成果がありました。

新春の集いは会員の半数近くの出席をいただき盛大に開催することができました。

研修会事業、会員交流会事業、西部地区中経協(下関中経協、県北中経協、県南中経協)交流研修会も予定通り開催することができました。

● 本部主管事業

視察旅行、会長杯ゴルフコンペ、やまぐち元気フォーラムはそれぞれの担当中経協が企画運営され各々の事業目的に沿って予定通り開催することができました。

● けんなん中経協だより

5年度は4回発行しました。会と会員間、会員間のコミュニケーションを強化するツールとして発行してまいりました。

- 会員拡大目標 100 社

今年度も異業種の企業 8 社が入会されましたが目標には達成することができませんでした。

会員拡大室のリーダーシップのもと役員を中心に目標に向かって活動してまいりました。事業を開催するたびにお知り合いをお誘いし、入会勧誘に結び付けてまいりました。また、退会会員の減少を防ぐために。常日頃からあらゆる機会を通じ役員が会員との接触に心がけてまいりました。また、「けんなん中経協だより」を通じて会が行っている事業等お知らせしてまいりました。

〈会員異動報告〉

| 地域中経協 | 4 年度末会員数 | 5 年度目標 | 5 年度末会員数 | 増減 |
|------------|-----------|------------|-----------|-----------|
| 下 関 | 45 | 80 | 40 | -5 |
| 県 南 | 95 | 100 | 99 | +4 |
| 県 央 | 80 | 90 | 74 | -6 |
| 周 南 | 62 | 65 | 62 | 0 |
| 県 北 | 27 | 30 | 27 | 0 |
| 合 計 | 309 | 365 | 302 | -7 |

山口県南中小企業経営者協会
令和5年度決算報告

令和5年4月1日～令和6年3月31日

(単位：円)

| 科目 | 5年度予算 | 5年度実績 | 予/実差異 | 備考 |
|----------------|-----------|-----------|---------|--|
| I. 収入の部 | | | | |
| 1.会費収入 | 2,280,000 | 2,495,500 | 215,500 | 入会金、年会費24,000円/1社 |
| 2.本部主管総会費収入 | 800,000 | 873,000 | 73,000 | 本部総会交流会費、本部補助金 |
| 3.本部主管事業収入 | | | 0 | |
| 4.本部補助費 | 20,000 | 20,000 | 0 | 元気フォーラム交通費補助 |
| 5.地域主管総会収入 | | | 0 | |
| 6.地域主管事業収入 | 2,150,000 | 2,781,600 | 631,600 | 年会費6,000円/1社 カウントダウン協賛金 新春の集い懇親会費、例会登録料 |
| 7.雑収入 | 20 | 20 | 0 | 利息 |
| 8.広報事業収入 | | 5,000 | 5,000 | 会員手帳広告代(1社令和4年度分) |
| 当期収入合計 | 5,250,020 | 6,175,120 | 925,100 | |
| 9.前年度繰越金 | 1,605,809 | 1,605,809 | 0 | |
| 収入合計 | 6,855,829 | 7,780,929 | 925,100 | |

| | | | | |
|-----------------|-----------|-----------|-----------|-------------------------------|
| II. 支出の部 | | | | |
| 1. 管理費 | 2,596,084 | 2,643,424 | 47,340 | |
| 1)本部運営費用 | 855,000 | 855,000 | 0 | 本部会費 |
| 2)事務局管理・維持費用 | 415,584 | 511,020 | 95,436 | 家賃等、複合機リース代(リース替え)事務局活動費 |
| 3)人件費 | 840,000 | 840,000 | 0 | 事務局給料 |
| 4)福利厚生費 | 120,000 | 120,000 | 0 | 法律顧問契約料 |
| 5)会議費 | 33,000 | 18,232 | ▲ 14,768 | 室料等 |
| 6)旅費交通費 | | | | |
| 7)通信運搬費 | 125,000 | 142,290 | 17,290 | 電話、郵送代、パソコン通信料 |
| 8)印刷製本費 | | | | |
| 9)事務・消耗品費用 | 115,000 | 70,582 | ▲ 44,418 | 複合機カンター料、消耗品代 |
| 10)雑費 | 92,500 | 86,300 | ▲ 6,200 | 振込手数料、弔慰金他、会員拡大報奨金 |
| 2. 新支部開設費 | | | | |
| 1) 支部開設費 | | | | |
| 3. 事業推進費 | 2,653,446 | 3,131,178 | 477,732 | |
| 1)本部主管総会費用 | 819,500 | 861,000 | 41,500 | 懇親会費用、会場設営費等 |
| 2)本部主管事業費用 | | 74,320 | 74,320 | 元気フォーラムレンタカー、チケット代等 |
| 3)地域主管総会費用 | | | | |
| 4)地域主管事業費用 | 1,725,946 | 2,104,858 | 378,912 | カウントダウン事業、広報誌、新春の集い懇親会費、例会費用等 |
| 5)広報事業費 | 88,000 | 82,000 | ▲ 6,000 | HP保守、宇部日報広告代 |
| 6)交流福祉事業費 | 20,000 | 9,000 | ▲ 11,000 | 県北中経協交流会手土産 |
| 7)寄付・義捐金 | | | | |
| 4. 租税公課 | | | | |
| 1)租税公課 | | | 0 | |
| 5. 予備費 | 150,000 | 0 | ▲ 150,000 | |
| 1)予備費 | | | 0 | |
| 当期支出合計 | 5,399,530 | 5,774,602 | 375,072 | |
| 次年度繰越金 | 1,456,299 | 2,006,327 | 550,028 | |
| 支出合計 | 6,855,829 | 7,780,929 | 925,100 | |

第1号議案

| 山口県南中小企業経営者協会 | | | | | |
|---------------|-----------|----|-------------------|-----------|----|
| 貸借対照表 | | | | | |
| 令和6年3月31日 | | | | | |
| 資産の部 | | 適用 | 流動負債及び正味財産の部 | | 適用 |
| 流動資産 | | | | | |
| 科目 | 金額 | | 科目 | 金額 | |
| 現金 | 0 | | | | |
| 山銀床波支店（普通） | 1,746,558 | | | | |
| 西京宇部支店（普通） | 259,769 | | | | |
| 流動資産計 | 2,006,327 | | 流動負債計 | | |
| 固定資産 | | | 正味財産 | | |
| | | | 次期繰越剰余金 | 2,006,327 | |
| 固定資産計 | | | 正味財産計 | | |
| 資産の部計 | 2,006,327 | | 流動負債及び 正味財産の部計 | 2,006,327 | |

監査報告書

令和6年4月11日

山口県南中小企業経営者協会
会長 大橋 洋志 様

山口県南中小企業経営者協会令和5年度（令和5年4月1日～令和6年3月31日）の決算にかかわる会計書類一式ならびに預金通帳等を精査しました結果、適正に処理されていることを確認いたしましたので、報告します。

監査役 吉田 匡宏 

監査役 春日 俊彦 

第12回カウントダウン2024inUBE収支報告

収入

単位：円

| 科 目 | 第10回実績 | 第11回実績 | 第12回予算 | 第12回実績 | 内 容 |
|-------|-----------|-----------|-----------|-----------|-----------|
| | (縮小開催) | | | | |
| 寄付金収入 | 1,062,000 | 1,297,216 | 1,300,000 | 1,675,000 | 協賛金 |
| 雑収入 | | 18,889 | 20,000 | 23,460 | キッチンカー場所代 |
| 収入合計 | 1,062,000 | 1,316,105 | 1,320,000 | 1,698,460 | |

支出

| | | | | | | | |
|---------|-----------|-----------|-----------|-----------|-----------|-----------------|---------|
| 会場設営費 | 警戒船費用 | 50,000 | 77,000 | | 55,000 | 新宇部漁業協同組合 | |
| | 電光表示板他 | | 34,320 | | 22,000 | アシスト | |
| | 餅まき代 | | 27,216 | | 50,000 | (同) 優悠 | |
| | 煙火打ち上げ | 360,000 | 360,000 | | 489,000 | 宇部火薬 | |
| | サービス券利用分 | 107,100 | 227,500 | | 180,200 | 直営店、キッチンカー利用分 | |
| | 運搬費 | 3,630 | 5,000 | | 13,475 | GKサービス | |
| | くじ引き | 173,568 | 0 | | | | |
| | 音響設備代 | | 50,000 | | 50,000 | 音響設備費 | |
| | 仮設トイレ | 29,615 | 58,782 | | 58,225 | アクア | |
| | 感染症対策 | | | | | | |
| | 応援者食事代 | | | | | | |
| | その他備品 | | 9,000 | | 40,600 | 照明器具代 | |
| | レンタル | 机、椅子等レンタル | 1,160 | 3,420 | | 11,100 | 宇部市体育協会 |
| | | ステージトラック代 | | 10,000 | | 20,000 | 宇佐興業 |
| | | 車輛レンタル | 124,533 | 106,524 | | 112,464 | 太陽建機 |
| | | | | | 15,730 | 太陽建機 | |
| 人件費 | 燃料代 | | 24,039 | | 23,205 | 山口アポロ石油 | |
| | 人件費 | 33,000 | 33,000 | | 33,000 | 亜細亜警備保障 | |
| | 人件費 | | | | | | |
| | 小計 | 882,606 | 1,025,801 | 1,030,000 | 1,173,999 | | |
| 広報費 | 印刷代、制作費 | | 35,750 | | 35,750 | 宇部日報13,000枚 | |
| | ポスティング | | 45,375 | | 45,375 | 宇部日報12,500枚 | |
| | 通信費 | 24,258 | 26,255 | | 33,294 | 郵送代(協賛案内、令状等) | |
| | 小計 | 24,258 | 107,380 | 107,380 | 114,419 | | |
| アトラクション | 出演料 | | 10,000 | | 10,000 | よさこい | |
| | 出演料 | | 10,000 | | 10,000 | ストロベリーアラームクロック | |
| | 出演料 | | 10,000 | | 10,000 | 長州ハッピースマイルときめき隊 | |
| | 出演料 | | 30,000 | | 30,000 | マジックヨッシ | |
| | 出演料 | | 10,000 | | 10,000 | 宇部太鼓 | |
| | 出演料 | | 50,000 | | 30,000 | 友田組featKIKI | |
| | 他 | | | | 5,280 | 音楽著作権使用料 | |
| | 小計 | 70,000 | 120,000 | 120,000 | 105,280 | | |
| その他 | 資料作成費 | 2,000 | 28,700 | 28,700 | 16,484 | 協賛案内、礼状、食事券等 | |
| | アルバイト | | 5,000 | | | | |
| | 保険料 | | 17,300 | 17,300 | 19,190 | 賠償責任保険(クニモト) | |
| | 他 | 3,150 | | 4,000 | 3,630 | 会議費、振込手数料、印紙代 | |
| | 予備費 | 35,799 | 8,660 | 12,620 | | | |
| | 小計 | | | 62,620 | 39,304 | | |
| 支出合計 | 1,017,813 | 1,323,841 | 1,320,000 | 1,433,002 | | | |
| 収支 | 44,187 | -7,736 | 0 | 265,458 | | | |

第12回カウントダウン2024inUBE協賛企業

－会社名（一般、個人）－

有限会社アイシーサービス
 株式会社 清
 亜細亜警備保障株式会社
 株式会社アースクリエイティブ
 株式会社アダチ
 アデン
 アールコンサルティング株式会社
 株式会社アールペイザン
 An
 Angee
 イタガキ ユウキ（クリア）
 一久岬店
 合同会社うさぎの介護用品店
 宇部商工会議所
 宇部電気工事協同組合
 ウベレンタカー
 AC設備
 エゴイスト
 EIKEN
 Shy
 株式会社エム・ビー・オーシステム
 オフィス山口
 カーセンターナガレカワ
 割烹明德
 上生機工株式会社
 神原校区自治会連合会
 花凜
 河口雅邦公認会計士税理士事務所
 河崎運輸機工株式会社
 河村将斗
 協栄電気株式会社
 クレド
 幸だるま
 株式会社ササキコーポレーション
 佐々木家電
 有限会社サプリーム西日本
 合同会社サンエール
 サンブランディング株式会社
 三和電機株式会社
 時代屋
 Shinobu
 有限会社社会保険適用事業主連盟
 ジャギジャギヘアみつえ
 合同会社障害者支援センターしせい
 新宇部漁業協同組合
 新光産業株式会社
 有限会社信力工建
 スナックサルビア
 スナック真理子
 株式会社積水化成成品西部

－会社名（一般、個人）－

ダイックス株式会社
 太陽建機レンタル株式会社
 タコの丸&元祖もちもちポテト
 長州貨物株式会社
 長陽コンクリート株式会社
 朝陽商事株式会社
 東洋証券株式会社宇部支店
 有限会社ドリームネットワークコミュニケーション
 野村左官店
 株式会社原田砂販売店
 原田左官
 株式会社東谷
 株式会社ヒラタ
 フィネットクラブHBACC
 Fairy Ruby
 富士商株式会社
 ヘアーズ・クレッセント
 ホテルワーク株式会社
 歩なり
 (株)ミョウジン
 夜光電気計装株式会社
 一般社団法人山口県中小企業経営者協会
 山口合同ガス株式会社宇部支店
 山口コンクリート打設株式会社
 山口産業株式会社
 山口アポロ石油株式会社
 有限会社山忠商店
 山本電気設備有限会社
 UDトラック株式会社宇部カスタマーセンター
 株式会社YUTAKA
 有限会社好野電業
 ラウンジMiddle
 Launge Luan (loungeルアン)
 和ごころ大重

－会社名（会員）－

株式会社青谷工務店
 有限会社アザラシ運送
 有限会社アシスト
 有限会社アズマ建築設計事務所
 有限会社アップライト
 アミュー
 居酒屋 武美
 株式会社伊東工作所
 宇部日報社
 株式会社オータニホールディングス
 有限会社小川蜜カス本舗
 カイオートメンテナンス
 有限会社春日設計事務所
 有限会社家具製作からぶじ

－会社名（会員）－

有限会社クニモト
 KOSAKA設計
 有限会社こばやし
 株式会社サイテック
 佐伯興業株式会社
 株式会社サンコウフ
 三和興産株式会社
 株式会社GLS
 伸栄電設有限会社
 有限会社シンセリティ
 株式会社セーフティリード
 有限会社セガワ
 太陽産業株式会社
 大永商事株式会社
 大塔興業株式会社
 大同生命保険株式会社
 株式会社辻岡工作所
 株式会社TSK
 株式会社唐下水産
 有限会社豊田車輛
 有限会社トラステック
 中村建設株式会社
 有限会社永田自動車商会
 株式会社長門製作所
 学校法人流川学園原中央幼稚園
 有限会社永堀
 株式会社西日本実業・ガーデン倶楽部
 合同会社日登商事
 株式会社ハタヤマ
 富国生命保険相互会社（西村）
 株式会社ふるひさ
 プルデンシャル生命保険株式会社
 有限会社前坂工業所
 松井獣医科
 有限会社ミサキ冷熱
 ミツヤ電機株式会社宇部営業所
 山口アポロガス株式会社
 株式会社ユートック
 合同会社優悠
 ラウンジSERAPH

令和5年12月31日（日）に開催しました第12回
 カウントダウン2024inUBEは時折小雨が降る中
 の開催となりましたが1,200人以上のご来場をい
 ただき、特設ステージでの各種イベントやキッ
 ンカーによる美味しい飲食を提供できご来場の
 みなさまに喜んでいただけたものと思っております。
 このイベントに快く賛同いただいた多くの企業、
 団体、個人各位に感謝申し上げます。

－カウントダウン2024inUBE実行委員会－

第2号議案 令和6年度事業計画及び予算案承認の件

基本方針

- 山口県南中小企業経営者協会（以下、県南中経協）は地域の社会・経済団体に相応しい社会的信用と使命を自覚し地域社会と会員企業の発展のために貢献できる事業を行う。
- 県南中経協は様々な事業・活動を通じて次代を担う経営者としての資質向上と育成を図る。
- 会員企業、関係諸団体、地域市民、行政との相互の交流、研鑽、啓発を図り「共に創り、共に育む」という、中経協設立以来の理念を実践する。
- 上記方針に基づき活動をより一層充実すべく、目的を共有し推進していく会員企業、人材の拡大を強力に推進し、県南中経協の最重点課題として精力的に取り組み、会員増強を図る。

【重点施策】

- 4つ委員会を再編成し、各委員会が新しい発想のもと従来より行ってきた事業を絶えず見直し、他団体とは違った中経協の独自性を活かし、会員企業にとって魅力的な事業活動を推進する。本部主管事業についても理事会を通じ、事業の見直しを提案していく。
- 「けんなん中経協だより」を通じて会の運営状況の広報と会と会員のコミュニケーションツールとして一層のレベル向上に努める。
- 会員増強目標100社を掲げ活動すると同時に退会会員の減少に努める。

【事業計画】

1. 委員会組織の再編成と委員会毎の事業のバランスを図りながら各事業の進化を図る。

- 委員会組織と事業を明確にし、会員の所属委員会の周知を図り、委員会活動への参加向上を図る。 ※委員会組織・職務分掌（P10～11）
- 委員会別、担当地域別事業計画

| 開催月日 | 事業内容 | 担当委員会 | 担当中経協 |
|-------|--------------|------------------|-------|
| 5月29日 | 本部通常総会 | | 県央中経協 |
| 6月13日 | 県南中経協通常総会 | 総務企画委員会 | |
| 7月8日～ | 視察旅行 | | 県北中経協 |
| 8月 | 西部地区中経協交流研修会 | | 下関中経協 |
| 9月 | 研修例会 | 研修交流委員会 | |
| 10月 | 会長杯ゴルフコンペ | | 下関中経協 |
| 10月 | やまぐち元気フォーラム | やまぐち元気フォーラム実行委員会 | 県南中経協 |

| | | | |
|--------|-------------------|---------|--|
| 12月31日 | カウントダウン 2025inUBE | 事業委員会 | |
| 2月7日 | 新春の集い | 総務企画委員会 | |
| 3月 | 会員交流事業 | 研修交流委員会 | |

2. 広報

- 「けんなん中経協だより」の継続、会の運営状況を会員へ周知を図る

(内容)

- ①各事業の案内、開催報告 ②幹事会、理事会、事務局長会議開催報告
- ③新規入会会員の紹介 ④会員の企業PR等を掲載

3. 会員拡大

- 委員会の再編成に伴い、新しい発想のもと事業内容の見直し、さらに会員が期待、魅力ある新事業を模索し。会員の事業参加向上に繋げてゆく。会員同士の交流の機会を増やし、会員拡大と退会会員の減少に努める。
- 会員拡大報奨制度の継続
- 各地域中経協の令和6年度会員拡大目標

| 地域中経協 | 5年度末会員数 | 6年度目標 | 増減 |
|-------|---------|-------|-----|
| 下関 | 40 | 70 | +30 |
| 県南 | 99 | 100 | +1 |
| 県央 | 74 | 90 | +16 |
| 周南 | 62 | 70 | +8 |
| 県北 | 27 | 30 | +3 |
| 合計 | 302 | 360 | +58 |

4. 会議

- 幹事会（毎月第2木曜日）県南中経協の業務執行に関する事項を審議する
- 理事会（本部主催年4回）（一社）山口県中経協全体の業務執行に関する事項を審議する
- 事務局長会議（本部主催年4回）本部および地域中経協の連携、問題意識の共有、相互協力を目的とする。

5. その他

- 法律顧問契約の継続

山口県南中小企業経営者協会
令和6年度予算案

令和6年4月1日～令和7年3月31日

(単位：円)

| 科目 | 5年度実績 | 6年度予算 | 実績/予算差異 | 備考 |
|-------------|-----------|-----------|-----------|--|
| I. 収入の部 | | | | |
| 1.会費収入 | 2,495,500 | 2,376,000 | ▲ 119,500 | 入会金、年会費 |
| 2.本部主管総会費収入 | 873,000 | 0 | ▲ 873,000 | |
| 3.本部主管事業収入 | | 1,100,000 | 1,100,000 | やまぐち元気フォーラム懇親会費、本部補助 |
| 4.本部補助費 | 20,000 | 20,000 | 0 | 本部総会交通費補助 |
| 5.地域主管総会収入 | | 480,000 | 480,000 | 懇親会費 |
| 6.地域主管事業収入 | 2,781,600 | 2,514,000 | ▲ 267,600 | 事務局活動費（年会費より）、カウントダウン協賛金 新春の集い懇親会費、例会登録料 |
| 7.雑収入 | 20 | 20 | 0 | 利息 |
| 8.広報事業収入 | 5,000 | 0 | ▲ 5,000 | |
| 当期収入合計 | 6,175,120 | 6,490,020 | 314,900 | |
| 9.前年度繰越金 | 1,605,809 | 2,006,327 | 400,518 | |
| 収入合計 | 7,780,929 | 8,496,347 | 715,418 | |

| | | | | |
|--------------|-----------|-----------|-----------|----------------------------|
| II. 支出の部 | | | | |
| 1. 管理費 | 2,643,424 | 2,712,260 | 68,836 | |
| 1)本部運営費用 | 855,000 | 891,000 | 36,000 | 本部会費 |
| 2)事務局管理・維持費用 | 511,020 | 549,960 | 38,940 | 家賃、水道光熱費、複合機リース、事務局活動費 |
| 3)人件費 | 840,000 | 840,000 | 0 | 事務局給料 |
| 4)福利厚生費 | 120,000 | 120,000 | 0 | 法律顧問契約料 |
| 5)会議費 | 18,232 | 20,000 | 1,768 | 室料等 |
| 6)旅費交通費 | | | | |
| 7)通信運搬費 | 142,290 | 140,000 | ▲ 2,290 | 電話、郵送代、パソコン通信料 |
| 8)印刷製本費 | | | | |
| 9)事務・消耗品費用 | 70,582 | 70,000 | ▲ 582 | 複合機消耗品料、消耗品代 |
| 10)雑費 | 86,300 | 81,300 | ▲ 5,000 | 振込手数料、弔慰金他、会員拡大報奨金 |
| 2. 新支部開設費 | | | | |
| 1)支部開設費 | | | | |
| 3. 事業推進費 | 3,131,178 | 4,232,866 | 1,101,688 | |
| 1)本部主管総会費用 | 861,000 | 50,000 | ▲ 811,000 | 本部総会出席レンタカー代他 |
| 2)本部主管事業費用 | 74,320 | 1,105,000 | 1,030,680 | 元気フォーラム懇親会費、会場運営費 |
| 3)地域主管総会費用 | | 580,000 | 580,000 | 懇親会費、会場設営費他 |
| 4)地域主管事業費用 | 2,104,858 | 2,395,866 | 291,008 | カウントダウン事業費用、新春の集い懇親会費、例会事業 |
| 5)広報事業費 | 82,000 | 82,000 | 0 | HP保守、宇部日報広告代 |
| 6)交流福祉事業費 | 9,000 | 20,000 | 11,000 | 西部地区中経協交流会手土産 |
| 7)寄付・義捐金 | | | | |
| 4. 租税公課 | | | | |
| 1)租税公課 | | | | |
| 5. 予備費 | 0 | 150,000 | 150,000 | |
| 1)予備費 | | 150,000 | 150,000 | |
| 当期支出合計 | 5,774,602 | 7,095,126 | 1,320,524 | |
| 次年度繰越金 | 2,006,327 | 1,401,221 | ▲ 605,106 | |
| 支出合計 | 7,780,929 | 8,496,347 | 715,418 | |

令和6年度組織図・職務分掌(案)

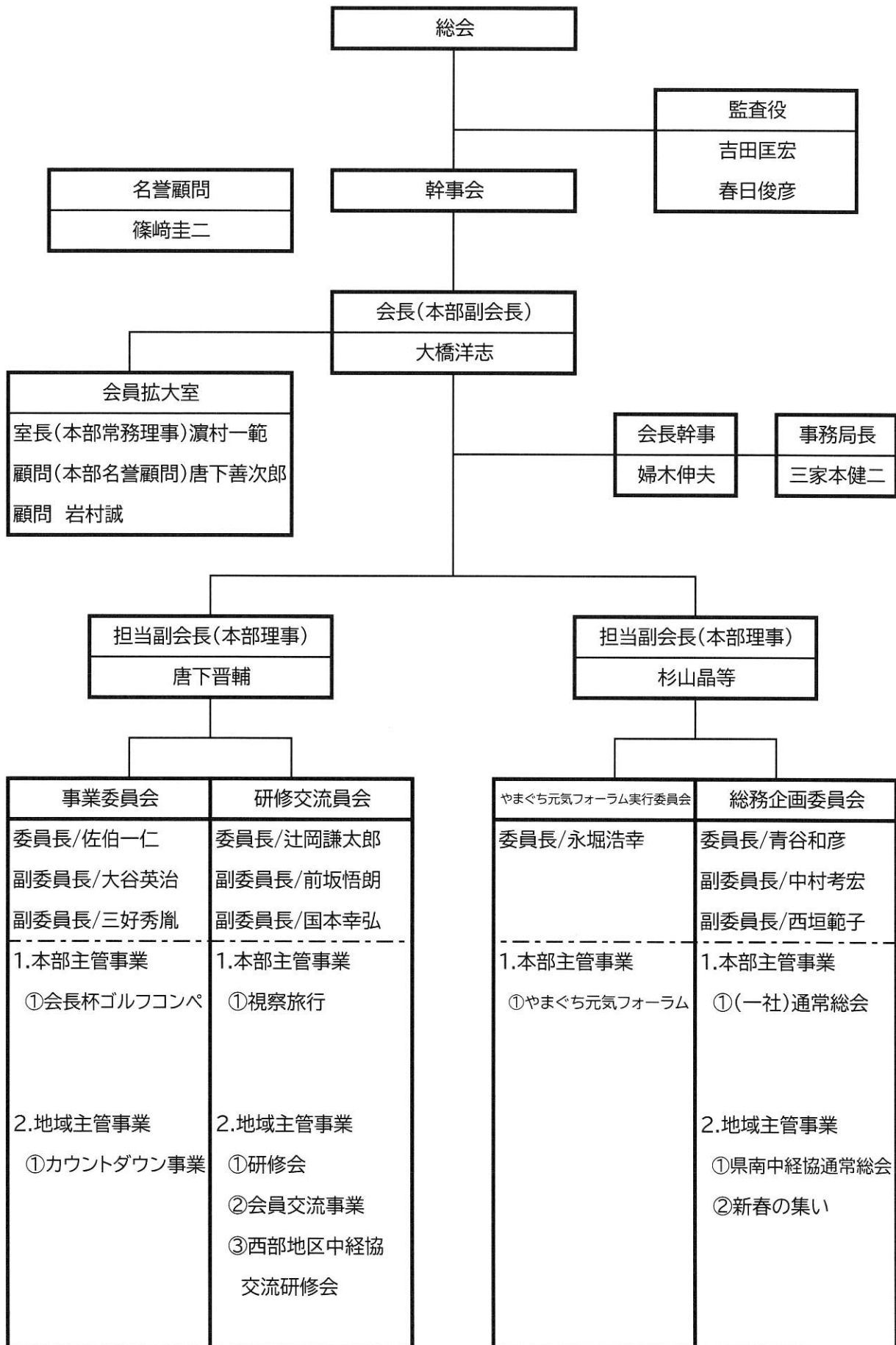

| 研修交流委員会メンバー（42名） | |
|------------------|-------|
| 秋野博史 | 東 哲郎 |
| 飯森浩一 | 池田和枝 |
| 石川敬久 | 伊東正行 |
| 今田千恵美 | 上田 透 |
| 岡田一夫 | 岡本 泉 |
| 小川伸策 | 木藤真樹 |
| 小泉利治 | 小坂英男 |
| 小林正英 | 坂田光徳 |
| 澤田有二 | 瀬川晃一 |
| 竹川洋三 | 武永敏博 |
| 照屋秀児 | 唐下善文 |
| 塔野功一郎 | 塔野仁三郎 |
| 永繁勇次 | 中司 慶 |
| 中野光国 | 西田雄二 |
| 畑山登喜次 | 濱崎健太郎 |
| 半田一男 | 平野博之 |
| 深野良平 | 福永新一 |
| 藤瀬寛基 | 藤津純代 |
| 古川 清 | 宝迫敬次 |
| 本瀬貴一郎 | 前田淳一 |
| 道中寿人 | 村中寛大 |

| 元気フォーラム実行委員会メンバー | |
|------------------|--------|
| ※伊東正行 | ※崎村俊郎 |
| ※田代雅一 | ※塔野功一郎 |
| ※中野光国 | ※西村 崇 |
| ※濱崎健太郎 | ※婦木伸夫 |

※は他の職務と兼務します

| 総務企画委員会メンバー（39名） | |
|------------------|-------|
| 石田哲三 | 氏原秀城 |
| 内野忠夫 | 大井 宏 |
| 勝 尚洋 | 河野泰光 |
| 崎村俊郎 | 山藤信行 |
| 白石光徳 | 末益克行 |
| 関永 隆 | 宗田浩次 |
| 高井智子 | 田代雅一 |
| 近本佐知子 | 豊田英明 |
| 永田和作 | 西村 崇 |
| 西村雄一 | 西村優美 |
| 波多野孝紀 | 早崎由美子 |
| 原野一朗 | 弘藤智基 |
| 藤田志穂 | 正光利彦 |
| 松井延泰 | 松村雄一 |
| 三浦寛司 | 村上一肇 |
| 村田宜久 | 八木敬太 |
| 安本直加 | 柳屋芳雄 |
| 山内 淳 | 山本裕之 |
| 山本竜政 | 吉田壮司 |
| 吉本 秀 | |

会員名：委員会毎アイウ順

令和5年度会員拡大協力者名簿

| 新規入会者 | 紹介者 |
|-----------------------|------------|
| 1 伸栄電設有限会社 婦木伸夫 | 塔野功一郎・藤津純代 |
| 2 株式会社信工業 山藤信行 | 大橋洋志・藤津純代 |
| 3 フォースターワン絆 宗田浩次 | 道中寿人 |
| 4 氏原ひでき事務所 氏原秀城 | 大橋洋志 |
| 5 有限会社長栄重機運輸 深野恭平 | 青沼理恵 |
| 6 株式会社 GCCJapan 早崎由美子 | 光山茂（福岡中経協） |
| 7 有限会社永田自動車商会 永田和作 | 西垣範子 |
| 8 高井ともし事務所 高井智子 | 唐下晋輔 |

入会順 敬称略